

SENDERISMO DE MONTAÑA

ASCENSION AL TOROZO

FECHA: 29 DE AGOSTO DE 2019

DEFINICIÓN DE LA RUTA.-

Distancia: 11 km.

Dificultad: media – alta

Duración: 5 horas

La ruta comienza en el puerto del Pico, tomando la pista que asciende, en moderada pendiente, por el ancho cordal oeste del Toro. El itinerario de ascenso está bien balizado con marcas de PR, a través del cordal y entre piornos. Para el descenso se continúa por el ancho cordal oeste del Toro a través de un senderillo con hitos que, más tarde, deja el cordal para marchar paralelo a él por su vertiente norte, hasta que el sendero desciende directamente por la vertiente norte del Toro, desembocando en la pista de ascenso junto al Waypoint “dejar cordal”. A partir de aquí, se baja por la pista de ascenso, tomando algún atajo hasta llegar al punto de partida.

HORARIOS:

6.30.- Salida en coches particulares.

8.30.- Llegada al puerto del Pico

9,00.- Comienzo de la ruta

11.00- Llegada a la cumbre del Toro

12.00.- Regreso

14.00.- Llegada a destino

15.05.- Comida en el Restaurante?

16,30.- Tiempo Libre.

Regreso a Salamanca a la hora que se acuerde.

RESPONSABILIDAD.-

Los organizadores y la Asociación declinan toda responsabilidad derivada de daños personales que puedan producirse durante el desarrollo de la Actividad.

Los participantes actúan bajo su exclusiva responsabilidad y cualquier gasto que se ocasione por accidente o evacuación será a cargo exclusivamente suyo, salvo que el Seguro colectivo se haga cargo del mismo.

RECOMENDACIONES:

Llevar agua y bebidas isotónicas (y beberlas)

- Llevar frutos secos y productos energéticos

- No pasar por alto el “bocata”

- Tomar medicación si se necesita.

- Llevar calzado adecuado (que sujete el pie y no resbale)

- Ropa adecuada al clima y al lugar que se visitará

- Bastón de caminata: de aluminio, madera o bambú

- Gorra para protegerse del sol. Crema protectora.

- Chubasquero o paraguas, si existe la posibilidad de lluvia.

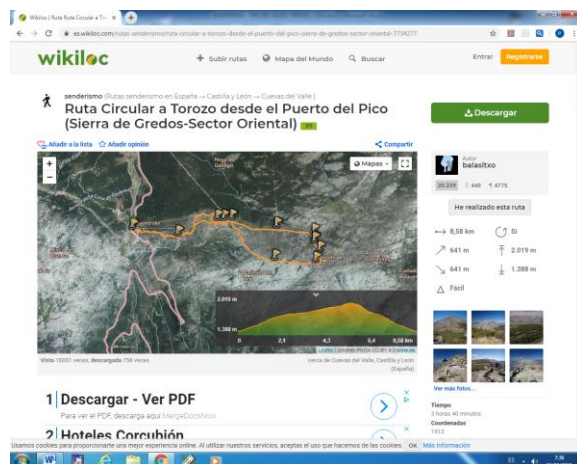

Introducción

Torozo, está ubicado en el sector oriental de la sierra de Gredos, entre el puerto del Pico y el puerto de Serranillos. Su vertiente norte mas bonachona, desciende alomada hacia el valle, mientras que su vertiente sur, está surcada por un paredón granítico que desde la misma cima, cae verticalmente hacia el valle, siendo esta pared sur, muy frecuentada por escaladores, dada su la larga longitud.

Es una semi circular muy llevadera y agradable, aunque en el itinerario no vamos a encontrar arbolado, ya que las vertientes por donde discurre el itinerario, están pobladas de piornos, no obstante, son paisajes muy diferentes a los que está uno acostumbrado y a mi parecer tienen su atractivo.

Descripción del itinerario

(Horarios incluyendo paradas: tiempo en movimiento: 02:40 h; tiempo parado: 01:00 h)

La presente ruta comienza justo en el alto del puerto del Pico (N-502), tomando una pista herbosa que asciende en moderada pendiente por el ancho cordal oeste de Torozo. El itinerario de ascenso está bien balizado con marcas de PR que a través del cordal y entre piornos, me conduce al refugio libre con el curioso nombre de Majada del Tío Manteca.

Majada del Tío Manteca (1.523 m; 00:20 h)

A partir de este pequeño refugio, la pista que pronto se hará sendero, continúa ascendiendo directamente por el cordal cimero, hasta que sobre la cota 1.500 m, el sendero comienza a describir cómodas lazadas por el ahora poco evidente cordal. Sobre la cota 1.778 m, el sendero deja el cordal para hacer un faldeo manteniendo la altura a ratos o subiendo muy suavemente, por la vertiente norte de Torozo, pasando por la fresca fuente de las Belesas.

Fuente de las Belesas (1.804 m; 01:55 h)

Después de unos buenos tragos de líquido elemento, continuo por el sendero que sigue con su faldeo por la norte de Torozo, hasta que desemboca en una pista junto al arroyo de Olla, donde dejo de faldear la vertiente norte de Torozo, para seguir por su vertiente este. Aquí desemboco en una pista que asciende entre prados, por la margen izquierda orográfica del mencionado arroyo, pasando junto a la fuente y refugio libre de los Cervunales.

Refugio de los Cervunales (1.891 m; 01:55 h)

A partir del refugio, continuo por prados siguiendo las balizas hacia el visible cordal este de Torozo, hasta alcanzar éste **(1.930 m; 02:04 h)**. A partir de aquí, continuo por el ancho cordal este entre canchales y bloques graníticos por un senderillo que en fuerte ascenso, me conduce a la airosa cima de Torozo (Vértice geodésico y buzón cimero).

Cima de Toroza (2.021 m; 03:09 h)

Para el descenso, continuo por el ancho cordal oeste de Toroza a través de un senderillo con hitos, que más tarde deja el cordal para marchar paralelo a el, por su vertiente norte, hasta que el sendero desciende directamente por la vertiente norte de Toroza, desembocando en la pista de ascenso, junto a el waypoint "Dejar cordal", a partir de aquí, bajo por la pista de ascenso, tomando algún atajo hasta llegar al punto de partida.